

國立中興大學112學年度 新生入學指導

~ 教務介紹 ~

主講人：張玉芳教務長

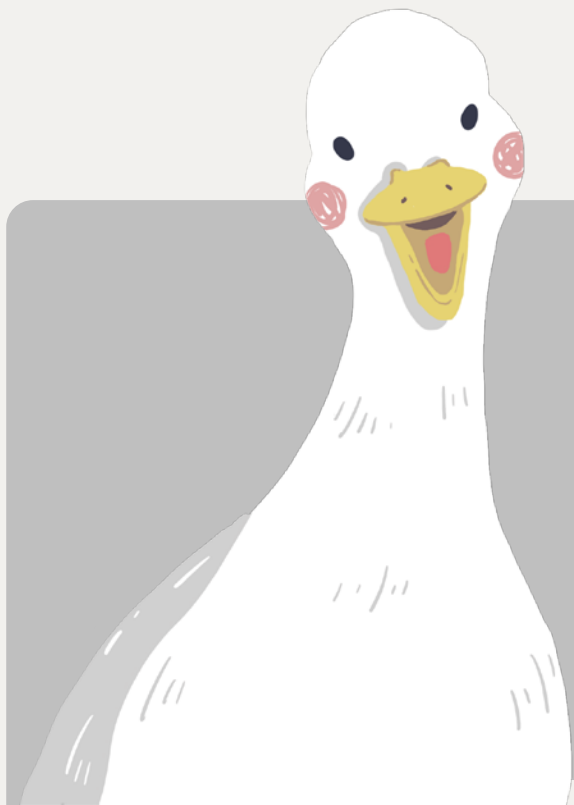



恭喜各位考上大學

歡迎各位加入中興大學

成為 **興大人**

教務處網址：<https://oaa.nchu.edu.tw>

聯絡電話：(04)22840208、22840209



希望你思考的問題

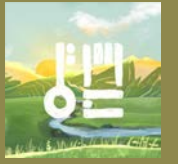

為何來唸大學？目標在哪？

- 自己的期許
- 父母長輩的期許
- 師長的期許

如何唸大學？以達成目標

除了專業知識外，還必需具備哪些能力？

拿到文憑之後的規劃？

(學歷並不能代表能力)

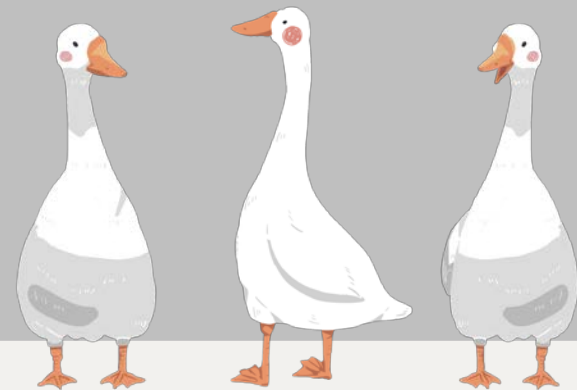

學校定位、特色、目標及基本素養

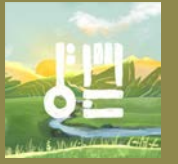

具有特色之研究型綜合大學



本校定位

農業生技國際一流、綠色工程亞洲頂尖、
人文社科領航社會、研發創新國家產業



特色

培養兼具人文與科學素養、溝通與創新能力、
國際視野與社會關懷之菁英人才



本校教育目標

審美求真、專業知能、應用整合、自我表達團
隊合作、反思創新、在地關懷、全球思維



學生基本素養

教務處組織與服務



報到、休學、
退學、轉系、
成績、輔雙

註冊組

選課、暑修、
校際選課、
借用教室

課務組

招生組

各類入學考試、
招生宣傳

教發中心

學習促進
(TA/Tutor)、
教學意見調查

通識選課、
通識活動

通識中心

推動全英語
授課發展及
教學資源

雙語中心



學位、跨國雙學位制

碩士學位
修業1-4年

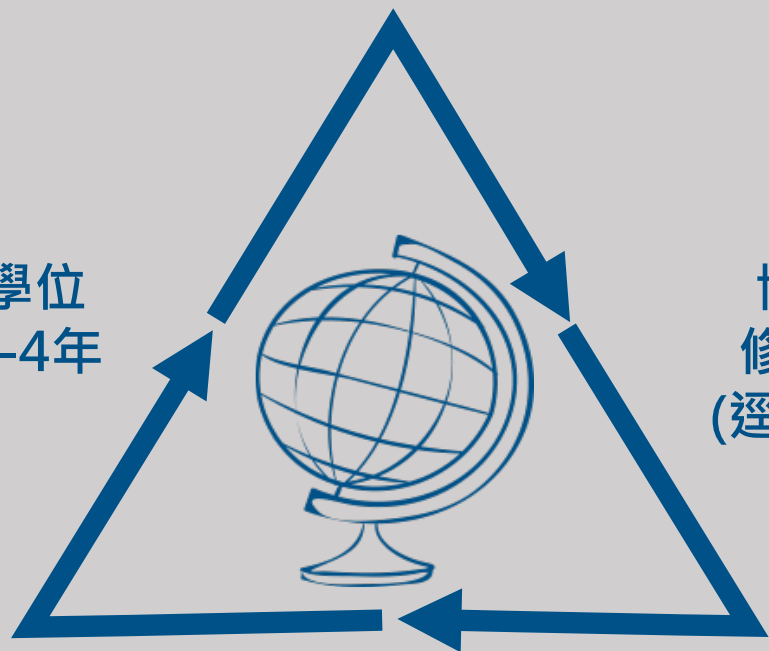

博士學位
修業2-7年
(逕讀博士制)



國外簽約
學校學位
(1-5年)

學士學位
修業3-5年
(提前畢業制)

諮詢單位：註冊組 電話：(04)22840212

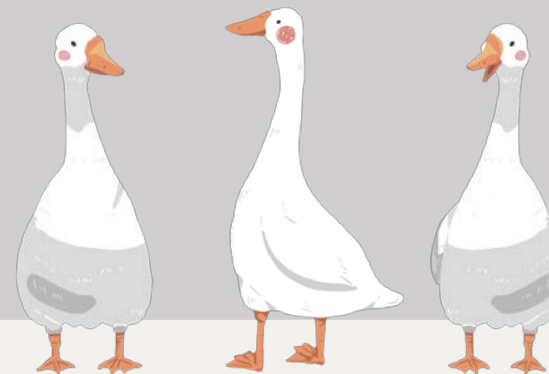

註冊



未繳費

- 每學期均應完成繳費之註冊程序。
- 未如期繳費者，即「未完成註冊程序」，學校得依法勒令退學或其他處分。（每學期勒令退學的案件約有 60~70 件）

勒令退學



未選課

- 未辦理選課者，則將於學期**第七週**(本學期**10/20**)前勒令休學。

勒令休學



諮詢單位：註冊組 電話：(04)22840212

繳費



繳費

Guidelines

退費

- 學雜費
- 語言設備及電腦設備網路使用費

- 上課未超過學期1/3(第6週)休退學：退費2/3
- 上課未超過學期2/3(第12週)休退學：退費1/3

- 學士班各年級須於規定繳費期限內繳交學雜費。
- 退費依本校「學生學雜費學分費與其他費用繳納辦法」第十條規定辦理。

諮詢單位：註冊組 電話：(04)22840212

選 課

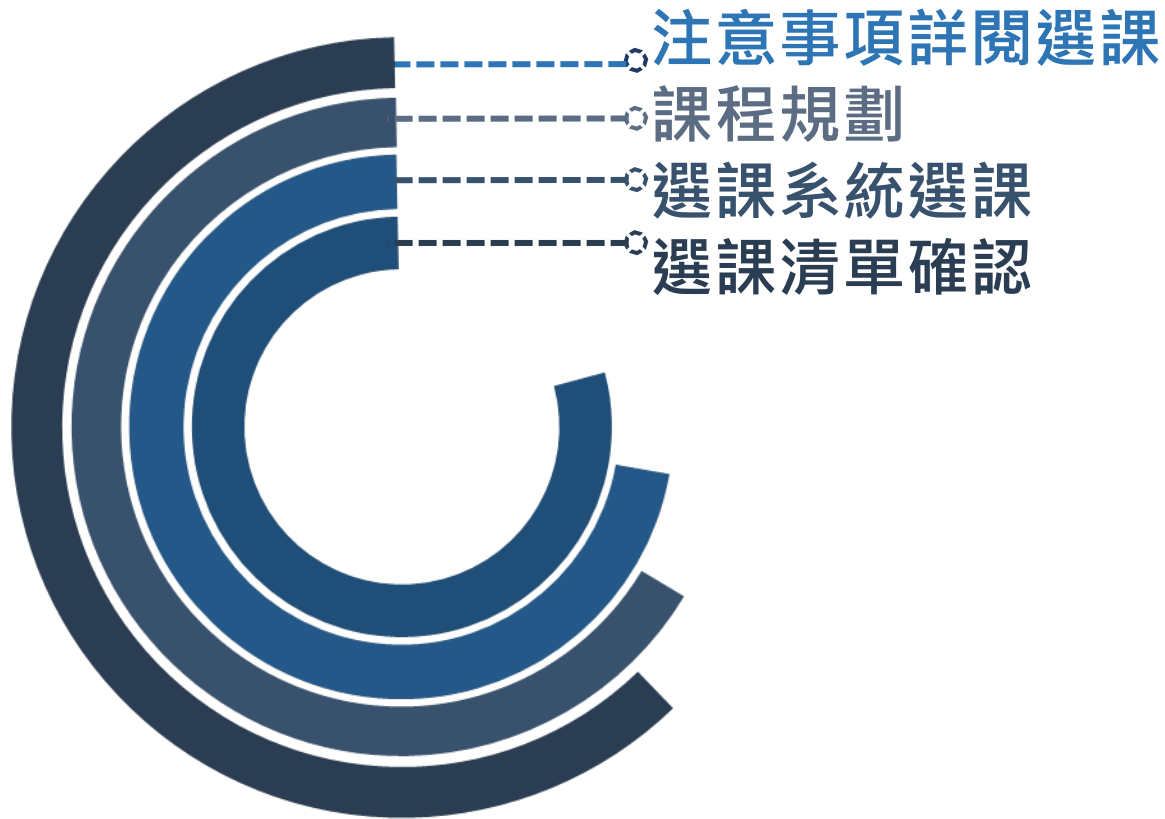

- 選課以網路選課，分初選及加退選
 - 學士班初選時間：
8/28 10:00AM至 9/2 08:00AM
 - 進修學士班二至五年級初選時間：
8/14 10:00AM至 8/16 08:00AM
 - 進修學士班新生(含轉學生)初選時間：
8/28 10:00AM至 8/29 08:00AM
 - 學士班及進修學士班加退選時間：
9/4 10:00AM至 9/9 08:00AM
- 學士班一年級本系專業必修課程於初選前預先轉入新生之課程表內，請於初選前自行上網至選課系統確認。
- 初選期間須自選課程：體育興趣選項、本系選修課等。



選課日程及注意事項

選課須知網址

<https://oaa.nchu.edu.tw/zh-tw/unit-page-p.342/page-file.2123>



選課日程

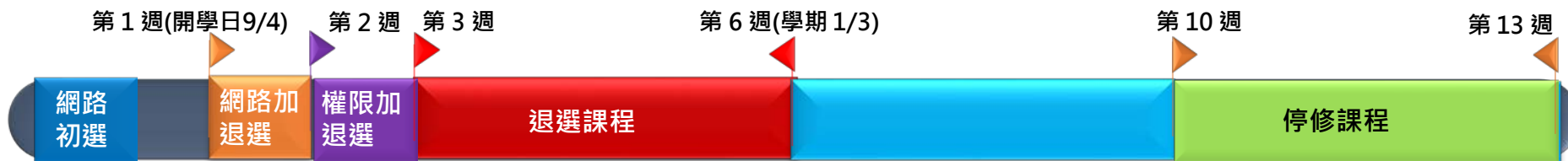

大學部網路初選 (8/28 10:00am - 9/2 8:00 am)

研究所網路初選 (8/28 10:00am - 8/31 8:00 am)

大學部學生網路加退選 (9/4 10:00am - 9/9 8:00 am)

研究所網路加退選 (9/4 10:00am - 9/11 8:00 am)

大學部網路權限加選(9/11 10:00 am- 9/16 8:00am)

大學部網路權限退選(9/11 10:00am - 10/15 8:00am)

研究所特殊情形人工加選(9/14 8:00am - 9/21 5:00pm)

研究所特殊情形人工退選(9/14 8:00am - 10/16 5:00pm)

學士班暨進修學士班互選申請 (8/14 8:00am - 9/15 5:00pm)

碩專碩士互選申請 (8/14 8:00am - 9/15 5:00pm)

申請減修課程(8/14 10:00am - 9/15 5:00pm)

大學部退選課程(8/28 10:00am - 10/15 8:00am)

停修課程

(11/6 10:00am - 12/2 8:00am)

➤ 他校至本校之校際選課

8/28 10:00am - 9/11 5:00pm

➤ 本校至他校之校際選課時間請以對方學校為主

大學部互選
不包含通識
課程

日間學士班選課日程表

1. 選課期間每日早上8:00~10:00為系統維護時段，不開放選課。
2. 開設於各系之大一新生專業必修課程、大一英文，將直接放入課程表內，請於通識預選前自行至選課系統確認。
3. 網路初選期間，輔系、雙主修同學除了可以選指定年級的課程外，同時開放選輔系、雙主修的課程。網路加退選則開放選全校各系所之課程。
4. 權限加退選對象：學士班與進修學士班課程(含通識)。
5. 通識微型課程加退選對象：限學號3、4開頭之學生選課。

月份	星期一	星期二	星期三	星期四	星期五
8月				17 通識預選 <u>全校學士班、進修學士班</u>	18 通識預選 <u>全校學士班、進修學士班</u>
	21	22 通識預選結果可於 14:00後上網查詢	23 通識初選 <u>全校學士班</u>	24	25 通識初選結果(含候補) 可於14:00後上網查詢

日間學士班選課日程表

1. 選課期間每日早上8:00~10:00為系統維護時段，不開放選課。
2. 開設於各系之大一新生專業必修課程、大一英文，將直接放入課程表內，請於通識預選前自行至選課系統確認。
3. 網路初選期間，輔系、雙主修同學除了可以選指定年級的課程外，同時開放選輔系、雙主修的課程。網路加退選則開放選全校各系所之課程。
4. 權限加退選對象：學士班與進修學士班課程(含通識)。
5. 通識微型課程加退選對象：限學號3、4開頭之學生選課。

月份	星期一	星期二	星期三	星期四	星期五
8月	28 網路初選 學士班四、五年級 * 開放候補 * 通識課程可退 不可加	29 網路初選 學士班三年級 * 開放候補 * 通識課程可退 不可加	30 網路初選 學士班二年級 * 開放候補 * 通識課程可退 不可加	31 網路初選 學士班一年級 * 開放候補 * 通識課程可退 不可加	9/1 網路初選 全校學士班 * 開放候補 * 系辦開放人數 * 通識課程可退 不可加
9月	4	5	6	7	8
	網路加退選 * 開放候補 * 系辦開放人數 * 通識開放學士班、進修學士班互選		網路加退選 * 10:00am前 清空候補 * 系辦開放人數 * 通識開放學士班、 進修學士班互選	網路加退選 * 系辦開放人數 * 通識開放學士班、進修學士班互選	
	11	12	13	14	15
特殊情形 權限(加)選(9/11 10:00am 至 9/16 8:00am) 特殊情形 權限(退)選(9/11 10:00am 至 10/15 8:00am) 通識微型課程加退選(9/11 12:30pm 至 9/15 12:30pm)					

進修學士班選課日程表

1. 選課期間每日早上8:00~10:00為系統維護時段，不開放選課。
2. 開設於各系之大一新生專業必修課程、大一英文，將直接放入課程表內，請於通識預選前自行至選課系統確認。
3. 網路初選期間，輔系、雙主修同學除了可以選指定年級的課程外，同時開放選輔系、雙主修的課程。網路加退選則開放選全校各系所之課程。
4. 權限加退選對象：學士班與進修學士班課程(含通識)。
5. 通識微型課程加退選對象：限學號3、4開頭之學生選課。

月份	星期一	星期二	星期三	星期四	星期五
8月	14	15	16	17	18
	網路初選 進修學士班2-5年級			通識預選 全校學士班、進修學士班	
	21	22	23	24	25
		通識預選結果可於 14:00後上網查詢			
	26	27	28	29	30
		網路初選 進修學士班1年級、 新進轉學生			

進修學士班選課日程表

1. 選課期間每日早上8:00~10:00為系統維護時段，不開放選課。
2. 開設於各系之大一新生專業必修課程、大一英文，將直接放入課程表內，請於通識預選前自行至選課系統確認。
3. 網路初選期間，輔系、雙主修同學除了可以選指定年級的課程外，同時開放選輔系、雙主修的課程。網路加退選則開放選全校各系所之課程。
4. 權限加退選對象：學士班與進修學士班課程(含通識)。
5. 通識微型課程加退選對象：限學號3、4開頭之學生選課。

月份	星期一	星期二	星期三	星期四	星期五
9月	4	5	6	7	8
	網路加退選 *開放候補 *系辦開放人數 *通識開放學士班、進修學士班互選		網路加退選 *10:00am前 清空候補 *系辦開放人數 *通識開放學士班、進修學士班互選	網路加退選 *系辦開放人數 *通識開放學士班、進修學士班互選	
	11	12	13	14	15
特殊情形 權限(加)選(9/11 10:00am 至 9/16 8:00am) 特殊情形 權限(退)選(9/11 10:00am 至 10/15 8:00am) 通識微型課程加退選(9/11 12:30pm 至 9/15 12:30pm)					

課程查詢分以下幾種方式：**※請多利用課程查詢系統，提前規劃提高**

- 1.【系、所、學位學程】 **選課效率。**
- 2.【通識課程】 https://onepiece.nchu.edu.tw/cofsys/plsql/crseqry_home
- 3.【綜合課程查詢】
- 4.【教育學程課程】
- 5.【教室排課查詢】
- 6.【教師課表及輔導時間】

★ 點選上課
教室可查詢
「建物位置」

- 可再搭配進階查詢，直接找出您想要的課程！
例如：資管系星期二的課、某位老師的課或英語授課科目...等。
- **點選 [選課號碼] 即可查看該課程的課程大綱。**
- **查詢結果可列印及匯出Excel檔。**

節次	第一節	第二節	第三節	第四節	第五節	第六節	第七節	第八節	第九節	A節	B節	C節	D節
上課時間	08:10 09:00	09:10 10:00	10:10 11:00	11:10 12:00	13:10 14:00	14:10 15:00	15:10 16:00	16:10 17:00	17:10 18:00	18:20 19:10	19:15 20:05	20:10 21:00	21:05 21:55

注：
1.點選「選課號碼」可查詢課程大綱及課程輔導時間。
2.「授課語言」指授課教師上課所使用之主要語言，教師可依課程屬性與需要以其他語言輔助進行教學。
3.上課教師有「兼」字者為授課群，請將選課位置(勿按住)上課教師姓名，可查詢該課程授課教師群。
4.「上課時間」第1欄代表「星期」，其餘代表「節次」，詳細時間如下說明：

系、所、學位學程

依照您想查詢的系、所、學位學程為單位來查詢課程。課程以年級分類，亦可直接選擇特定年級作為查詢。

★提供「目前登記抽籤人數」及「中籤率」欄位以供查詢。

通識課程

依照您想查詢的通識領域及學群來查詢課程，課程將以選課號碼作為排序。

學程課程

依照學年期來查詢各期開設之教育學程課程，課程將以選課號碼作為排序。

綜合課程查詢

您可選擇 [課程分類] 直接查詢**專業領域微課程、體育、服務學習、教育學程、暑修、全校可選修、全校英外語**等課程。或不選擇任何分類，直接以關鍵字查詢全校課程。

The screenshot shows the top navigation bar of the National Chung Hsing University website. The header includes the university logo and name in Chinese and English, along with navigation links for '網站導覽', '校長遴選專區', '中文版', and 'English'. A search bar with 'Google 技師' is also present. Below the header is a horizontal menu with categories like '認識興大', '教學', '研究', '行政', '招生', '推廣教育', '高教深耕', '產學合作', '重要連結', '學生', '未來學生', and '校友'. The '重要連結' menu is expanded, showing a list of links: '興大入口', '電子郵件', '數位教學平台iLearning', '歷年校慶回顧', '意見交流', '圖書館', '森林農場', '電話簿', '行事曆', '地圖', and '其他'. A red box highlights the '興大入口' link. Below the navigation is a large banner for the '臺灣國立大學系統首屆跨校輔系/雙主修' program. The banner includes the following text: '受理日期：請依據各校收件截止日期為主', '審查期間：112年7月10日至8月11日', '公告結果：112年8月18日', and '詳情請洽各校教務處承辦人員'. At the bottom of the banner are logos for various member universities, including National Tsing Hua University, National Sun Yat-sen University, National Dong Hwa University, National Kaohsiung Normal University, National Chi Nan University, and National Chung Hsing University. A QR code and the text '生專區' are also visible on the right side of the banner.

國立中興大學 NATIONAL CHUNG HSING UNIVERSITY

網站導覽 校長遴選專區 中文版 English 經 Google 技師

認識興大 教學 研究 行政 招生 推廣教育 高教深耕 產學合作 重要連結 學生 未來學生 校友

重要連結

- 興大入口
- 電子郵件
- 數位教學平台iLearning
- 歷年校慶回顧
- 意見交流
- 圖書館
- 森林農場
- 電話簿
- 行事曆
- 地圖
- 其他

臺灣國立大學系統
首屆跨校輔系/雙主修

受理日期：請依據各校收件截止日期為主
審查期間：112年7月10日至8月11日
公告結果：112年8月18日
詳情請洽各校教務處承辦人員

生專區

臺南中教大 臺灣體育運動大學 勤益科技大學 嘉應合大 國立暨南國際大學 國立中興大學 國立清華大學 國立嘉義大學

臺灣國立大學系統首屆跨校輔系、雙主修開跑囉！ 歡迎在校生踴躍報名參加



興大入口-單一簽入系統
NCHU Single Sign On System

→ 興大首頁

→ 計算機中心

[中文](#) [ENGLISH](#)

**110.08起新生及新進人員請注意:
預設密碼請用新規則,詳見"訊息公告區"說明**

系統登入

(學號或教職員號)

使用者 I D :

401

(請先變更密碼注意有新,舊預設密碼及密碼規則每6個月內變更一次)

密碼 :

.....

驗證碼圖形:

A37D



(自動轉大寫)

驗證碼 :

請輸入驗證碼

登入

忘記密碼

說明

- [使用對象](#)
- [帳號及預設密碼](#)
- [變更密碼 / 忘記密碼](#)

輔助說明連結

- - [登入問題排除](#)
- - [忘記密碼方法 1 圖解](#)
- - [忘記密碼方法 2 圖解](#)
- - [版面功能說明及操作示範連結](#)
- - [各系統網址列表\(從單簽登入\)](#)
- - [各系統原入口網址列表](#)





國立中興大學
National Chung Hsing University

興大校園資訊入口
NCHU Information Portal Site



登入資訊 ([登出](#) | [密碼管理](#))

姓名：
登入 IP：
上次登入：

系統公告 設定我的最愛

我的最愛

- 選課
- 學期成績
- 我的學習成效
- 一週課表
- 選課清單
- 期中預警
- 教學意見調查與填答
- 核心能力與課程總覽

系統公告及相關資訊

- 興大SSO使用說明
- 興大入口版面說明請點選這裡。
- 提醒您！請變更您的密碼及設定密碼提示以保護您的權益及資料的安全。

國立中興大學 教務資訊系統
National Chung Hsing University Academic Affairs System

使用者設定
(410601) 您好
111 中文系 1年級

- 修改密碼
- 最新公告
- 登出

學生學籍

選課資訊

- 選課須知
- 一週課表
- 教室查詢
- 選課清單
- 選課足跡

學生選課

- 學生選課主畫面
- 通識課程選課
- 一般課程加選
- 輸入課號加選
- 課程退選
- 減修學分申請
- 權限加選
- 權限退選
- 課程停修
- 暑修選課

學生成績

教務訊息公告

1. 建請教職員將信箱設定為本校信箱(@nchu.edu.tw 或 @dragon.nchu.edu.tw)，以免信件傳出失敗；請同學務必至[學生學籍>修改E-mail信箱]功能，修改E-mail信箱，以便選課訊息與選課清單發送。
2. 請同學務必至[學生學籍]確認地址及電話，確保正確寄發教務相關文件(如學士班成績單、1/2警示函及催繳學雜費等)或快速連繫教務相關事務，以維護自身權益。
3. 欲選修英語學群相關課程者，請詳閱本校[學生英文能力畢業標準檢定辦法](#)。
4. 本校學生可跨校選課，適用法規為「國立中興大學學生校際選課實施辦法」，申請的作業流程請參考「[校際選課作業流程圖](#)」。
- NEW 5. 日間部大一、大二體育課為每學期必修1學分之課程，大三以上為選修1學分，每人每學期限選1門體育課程。體育學分不列入各學系規定之畢業總學分數。自107學年起停辦大三、大四人工輔選，請詳閱【[日間部體育選課注意事項](#)】。
6. 提醒您：本校學生如欲旁聽課程，請於事先或上課第一週與授課教師妥善溝通，以保障教師教學及學生學習權益。

NEW 語言課程之銜接與最大化第二外國語課程開設效益，自本學期起，第二外國語課程，於初選期間將依...開放選課人數。

請選擇

1. 選課須知(非常非常重要!!!)
2. 加選、退選功能都在此選擇

一週課表

105學年度第 2 學期 同學的一週課表 列印

列印日期: 2017-05-18

星期/節次	星期一	星期二	星期三	星期四	星期五	星期六	星期日
08:10 09:00	古典音樂賞析 (0355) 陳彥蓉 A317	大學國文 (1725) 賴敏耀 Y202					
09:10 10:00	古典音樂賞析 (0355) 陳彥蓉 A317	大學國文 (1725) 賴敏耀 Y202	測量學實習 (1169) 蕭宇仲 L102				
10:10 11:00		應用力學 (1163) 馮正一 L106	測量學實習 (1169) 蕭宇仲 L102		土壤物理學 (1160) 洪敏耀 L106		
11:10 12:00	大一英文 (0926) 鄭朱雀 Y212	應用力學 (1163) 馮正一 L106	測量學實習 (1169) 蕭宇仲 L102		土壤物理學 (1160) 洪敏耀 L106		
13:10 14:00	氣象學(1164) 黃隆明 L106	應用力學 (1163) 馮正一 L106	大一英文(0926) 鄭朱雀 AA302		微積分(二) (1259) 方瓊純 L106		
14:10 15:00	氣象學(1164) 黃隆明 L106	測量學 (1165) 蕭宇仲 L106	大一英文(0926) 鄭朱雀 AA302		微積分(二) (1259) 方瓊純 L106		
15:10 16:00	氣象學(1164) 黃隆明 L106	重量訓練 2D(0026) 賈凡	土壤物理學實習 (1162) 洪敏耀 L209		微積分(二) (1259) 方瓊純 L106		
16:10 	氣象學(1164) 黃隆明	重量訓練 2D(0026)	土壤物理學實習 (1162) 洪敏耀	服務學習(二):勞作教 育(1017)			

選課結果確認方式：

- ① 點選【選課清單】，確認本學期選課明細
- ② 點選【一週課表】，確認自己的課程表
表單皆可自行列印

選課清單

國立中興大學 105 學年度第 2 學期學生選課清單 列印

學號: 姓名: 年級: 1 隸屬系所: 學士班

選課號碼	課程名稱	全/半	學分	必/選	開課單位	授課教師	上課時間	上課教室	選課狀態
0026	重量訓練2D Weight Training	半	1	必	M33	賈凡	278		成功, 已加選
0355	古典音樂賞析 Classical Music Appreciation	半	2	必	C98	陳彥蓉	112	A317	成功, 已加選
0926	大一英文 Freshman English	全	3	必	C95	鄭朱雀	14, 356	Y212, AA302	成功, 已加選
1017	服務學習(二):勞作教育 Service-Learning II: Student Labor Education and Work-Study Management	半	0	必	M30	全體教師	489		成功, 已加選
1160	土壤物理學 Soil Physics	半	2	必	U42	洪敏耀	534	L106	成功, 已



學生選課清單及重要訊息將以e-mail通知。**為避免影響學生權益，請同學在選課前，務必修改預設電子信箱為常用之電子郵件地址。**



請同學詳閱教務資訊系統「選課須知」並依規定時間選課，不另發紙本供參。



 **國立中興大學**
NATIONAL CHUNG HING UNIVERSITY

112學年度第1學期 選課作業須知

選課網址：https://onepiece.nchu.edu.tw/cofsys/plsql/acad_home

- 學生選課清單及重要訊息將以**e-mail**通知。為避免影響學生權益，請同學在選課前，務必修改預設電子信箱為常用之電子郵件地址。
- 響應環保，本選課作業須知請同學自行上網下載。

※請尊重智慧財產權觀念，使用正版教科書，勿非法影印書籍及教材，以免侵害他人著作
教務處課務組、通識教育中心編製

選課通訊錄

單位及網址	服務項目	位置與電話
計算機及資訊網路中心	系統功能問題、網路連線、帳號密碼、電子信箱	資訊科學大樓2F 04-22840306
通識教育中心	學士班通識課程選課(含大學國文、資訊素養、微型課程) 通識課程抵免(含進修學士班) 大學國文特殊情形權限加選請洽：中文系徐助教 (人文大樓808室04-22840317#882)	綜合教學大樓602室 04-22840597
語言中心	大一英文(含學士班及進修學士班)、全校英外語課程選課與抵免	萬年樓5F 04-22840326
課務組	系所必選修暨全校可選修課程、校際選課、日夜互選(不含通識)、暑修	行政大樓1F104 04-22840215
註冊組	學分與成績計算、課程抵免、輔系、雙主修、學分學程及第二專長申請、 畢業條件審核、登錄論文題目與口試	行政大樓1F103室 04-22840212
教學資源暨發展中心	iLearning、教學資源、教學意見調查、教學助理、問卷調查	行政大樓2F205室 04-22840218
進修學士班-課務	進修學士班課程選課、校際選課、日夜互選(不含通識)	綜合教學大樓1F107室 04-22840854#17
進修學士班-註冊	進修學士班學分與成績計算、課程抵免、輔系、雙主修、學分學程及第 二專長申請、畢業條件審核	綜合教學大樓1FY107室 04-22840854#16
體育室	體育類課程資訊、體育人工輔選	體育館 04-22840230
課外活動組	服務學習-社團	雲平樓1F 04-22840227
學生安全輔導室	軍訓類折抵役期相關資訊、服務學習-勞作教育	惠孫堂2F 04-22840250
出納組	學雜費、學分費、平安保險費等費用繳交相關資訊	行政大樓2F201室 04-22840636



選課→通識課程架構(1/7)

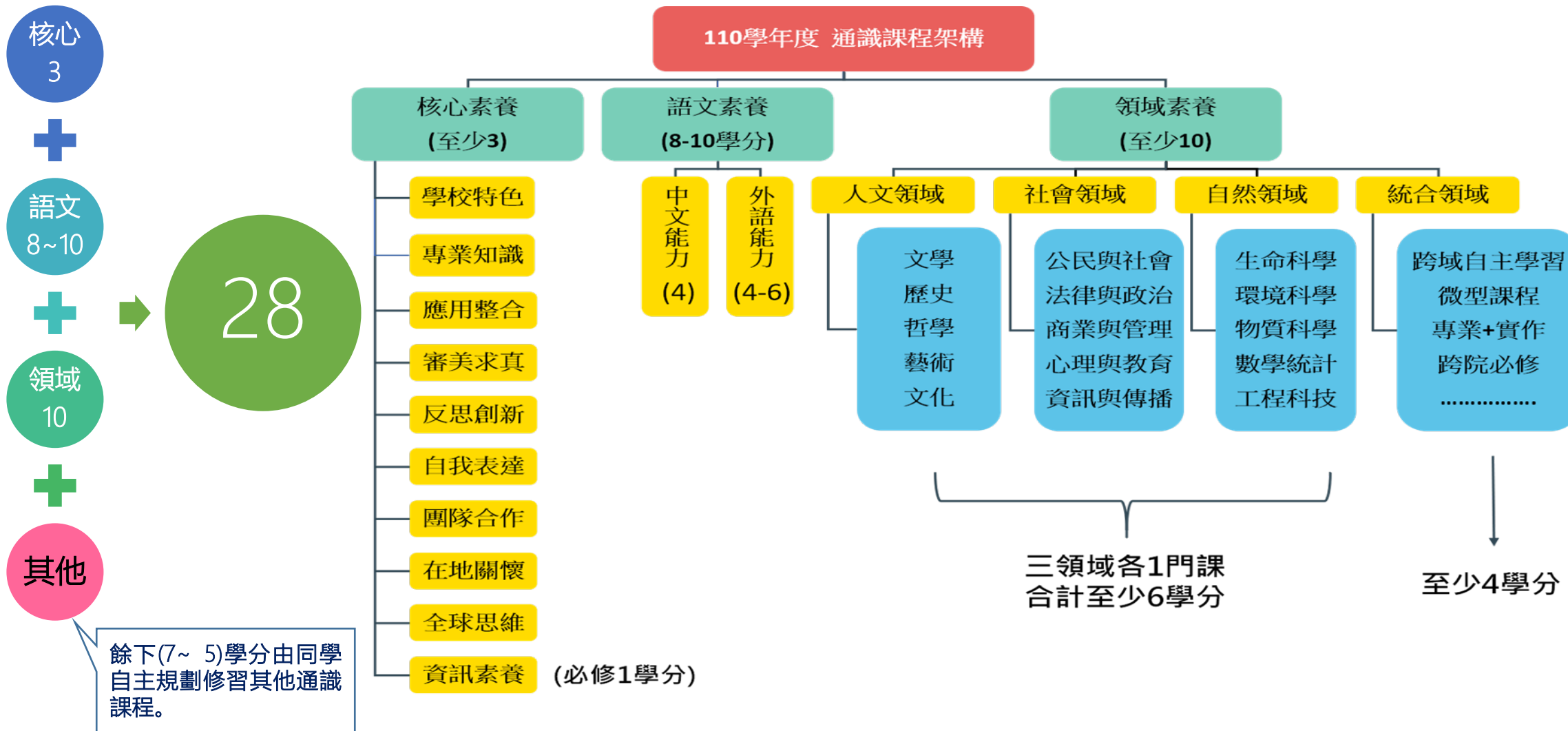



選課→通識課程架構(2/7)

通識課程	適用112學年度入學大一新生及大二、大三轉學生 (共28學分)
大學國文	上下學期各2學分，合計4學分
大一英文	上下學期各2學分，合計4學分 (分級上課) 部分學系須另修習大二進階英文 (學術英文讀寫 / 學術英語聽講) 2學分 請參閱各學系畢業條件明細表
資訊素養： 程式設計與應用	學士班：必修1學分，直接灌檔免選課 (學士班免修學系請參閱次頁說明或各學系畢業條件明細表) 進修學士班：得免修，學生可自行選課。
人文/社會/自然領域	三領域各修習 1門 課程，合計 至少6學分
核心素養	至少3學分 (含必修1學分「資訊素養：程式設計與應用」)
統合領域	至少4學分 (含專業實作課程 / 微型課程 / 興通識online / 跨院修課)



選課→通識課程架構(3/7)

通識資訊素養課程修習規範

- 1) 課程名稱：「資訊素養：程式設計與應用」，**學士班必修**1學分。
- 2) 下列學系得免修「資訊素養：程式設計與應用」。

112學年度免修學系					
農學院	理學院	工學院	電資學院	管理學院	進修學士班
生機系 國農企學程	應數系	土木系 機械系 化工系 智慧創意學程	電機系 資工系 電資學士班	資管系 行銷系 財金系	進修中文 進修外文 文創學程 生管學程 創經學程

- ※**學士班得免修學系**學生如修習本課程，由各學系自行認定是否採計為通識畢業學分。
- ※**進修學士班**學生如修習本課程，可採計為通識**核心素養**畢業學分。

【如有進一步問題，可諮詢通識教育中心】

選課→通識課程架構(4/7)



通識國防教育類課程修習規定 (非必修)

修習國防教育類課程，**至多可採計1門**為通識畢業學分。

通識課程名稱

國防教育：全民國防

國防教育：國防政策

國防教育：防衛動員

國防教育：國防科技

國防教育：國際情勢

• Q1：我一定要修國防教育類課程嗎？

• A1：不用，非通識必修課程，比照一般通識選課方式，男女皆可修習。

• Q2：國防教育(軍訓)課程共5門，可以全部都修嗎？

• A2：可以，但是只能**採計1門**為通識畢業學分。

• Q3：國防教育類課程如何折抵役期？

• A3：**1門課程**可以折抵**2天役期**，5門課程可折抵10天役期，相關訊息請洽學務處學生安全輔導室。





選課→通識課程架構(5/7)

- 每學期通識修課**不得超過 4 門**

(不含大學國文、大一英文、學術英語聽講、學術英文讀寫、資訊素養：程式設計與應用、微型課程) 。

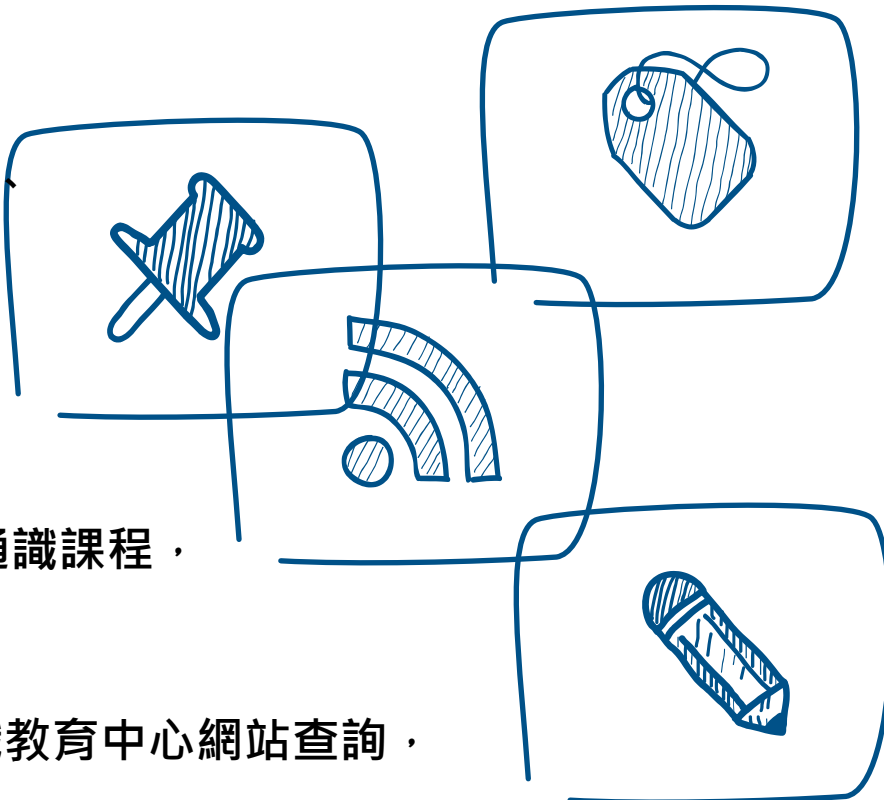

- 修習所屬學系「隸屬學群」通識課程，至多採計 **1 門**。
- 各學系「隸屬學群」請至通識教育中心網站查詢，或請參閱各學系畢業條件明細表。

- 暑修**跨校通識**課程，至多採計4學分。
(在學期間合併計算)

- 於**高中先修**之大學課程，如符合通識抵免標準，得採計為通識畢業學分。
(須依規辦理學分抵免申請)



選課→通識課程架構(6/7)

通識微型課程修課規定

- 每學期最多可修習3班微型課程。
- 須全勤、完成作業、回饋問卷，方可取得學習時數。
- 累積學習時數達18小時，可取得「通識學習拼圖」1學分(屬統合領域，每人合計至多3學分)



通識微型課程官網

諮詢單位：通識教育中心 電話：(04)22840597

微型課程

理財衝衝衝	從土地到餐桌	悠遊樂活	科技好好玩	通識萬花筒
<ul style="list-style-type: none"> • 月光族bye-bye (理財觀念、股市術語) • 小資大躍進 (玩遊戲學經濟) 	<ul style="list-style-type: none"> • 食在安心 (探討食材、農夫市集共學) • 農業的前世今生 (精油、造紙、香料烘焙) • 無毒生活 (實用生活化學) 	<ul style="list-style-type: none"> • 健走踏查 (中台灣人文古蹟探訪) • 生活美學 (探索生活藝術) • 黑白配茗閒情 (製茶、咖啡沖泡品飲) • 拈花惹草 (組織培養、園藝) • 藝術賞析 (踢踏舞、油畫創作、劇場體驗) • 生活文創、傳統工藝 (藍染、藍晒、柿染、編線工藝、錫工藝、貼色彩繪) 	<ul style="list-style-type: none"> • 數位自造 (3D列印、雷射雕刻、空氣盒子) • 攝身處地 (手機微電影、逐格動畫) • 鳥瞰興視界 (興大校園空拍) • 資訊開講 (互動音樂、Python、多媒體Flash設計) 	<ul style="list-style-type: none"> • 禮儀幫幫忙 (認識葡萄酒) • 興大生了沒 (惠蓀農場生態、漫遊中興新村) • 軟實力 (玩桌遊學活動管理、航空旅遊實務) • 生命教育 (自我探索、情感教育、人際溝通、偏鄉絕育、毛小孩照護)

112-1學期選課時間：112年9月11日(一)中午12:30起至9月15日(五)中午12:30止。

選課路徑：教務資訊系統 → 1.學生選課 → 2.微型課程加退選 → 3.課程加選

選課→通識課程架構(7/7)



課外學習 - 不一樣的「跨域自主學習」



查詢是否採計
自主學習點數



準時參與活動
務必簽到簽退



完成學習
成效檢核



通過學習成效檢核
獲「**跨域自主學習**」
1~2學分。

➤ 相關規定依「國立中興大學通識教育自主學習課程施行辦法」辦理。



各年級應修習學分數 (減修)

● 學生每學期應修習之學分數：

1. 一、二、三年級每學期不得少於16學分。(進修學士班不得少於12學分)
2. 四、五年級每學期不得少於9學分。
3. 情況特殊之同學經申請減修核准者，
得不受最低應修學分數之限制，惟至少應修習一門科目。

● 已經低於最低應修學分數，不得再申請停修任何一門課

● 申請事由：

1. 應屆畢業生，應修畢業總學分數小於9學分。
2. 重大傷病(需檢附公、私立醫院證明)。
3. 家庭因素。



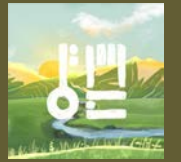

課程停修

學生	最低應修學分
學士班1-3年級學生	16學分
學士班4-5年級學生	9學分
學士班延修生	至少一門科目
研究生	至少一門科目



- ✓ 適用對象:全校學生。
- ✓ 線上申請時間：**(每學期第10-13週)112年11月6日10:00AM~12月2日8:00AM**
- ✓ **限制條件：扣除停修課程之學分數後，不得低於各年級最低應修學分數之規定。**
- ✓ 情況特殊經簽請教務長核准減修課程的同學，已經低於最低應修學分數，不得再申請停修任何一門課，請同學務必要審慎加、退選課程。
- ✓ 完成停修課程的程序，不得要求放棄申請，且成績單上會以「W」標註，請同學審慎考慮。
- ✓ 申請停修課程不得申請退學分費。
- ✓ 停修操作手冊: <https://nchu.cc/3S7UI>

教學意見調查



- ★ 教學意見即時回饋
【期中，第4~12週】

- ★ 「教學意見即時回饋系統」，歡迎同學反應學習意見，可不記名，供授課教師適度調整當學期教學。

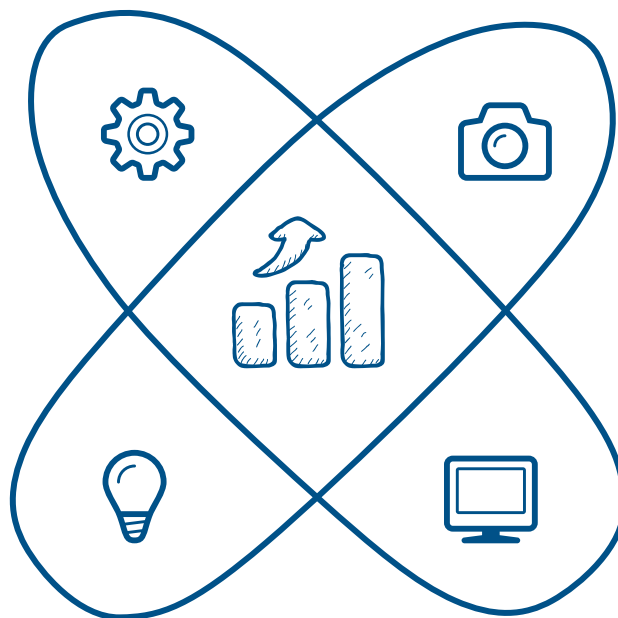

- ★ 期末教學意見調查
【期末，第14~17週】

- ★ 期末教學意見調查結果以不記名的統計資料，於學期成績送教務處後，始開放授課教師線上查閱，作為改進教學之參考，不影響當學期成績，請同學放心填寫。

● 尊重師長、尊重同儕差異、尊重自己、同理思惟、正向建議。

教學助理(TA)服務意見調查



為提昇教師教學品質及學生學習成效，本校補助**校院級**課程TA，並遴選優良TA。受補助課程大學部修課學生可透過此意見調查表，回饋TA協助教學成效及TA對修課學生學習輔導情形。



學期**第14週至17週**為修課學生填答TA服務意見調查期間，請同學至學校教務資訊系統中填答並反應意見，問卷為不記名填答。



學期末將依據本校優良教學助理遴選與獎勵要點遴選優良TA，各課程修課學生填答率需達**遴選標準40%**，請修課同學務必填答。

國立中興大學學生學習問卷調查



調查時間：

每學年第1學期第3週至第6週（112年9月18日-10月15日）

調查對象：

本校大一、大二、大四學生

調查方式：

- 路徑一：學生信箱收取個別網址填答
- 路徑二：進入教務資訊系統，點選學生學習問卷填答



調查結束後，可至教務資訊系統查看個人雷達圖

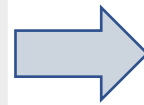

大學學習環境認識

同學 系平均 院平均 校平均

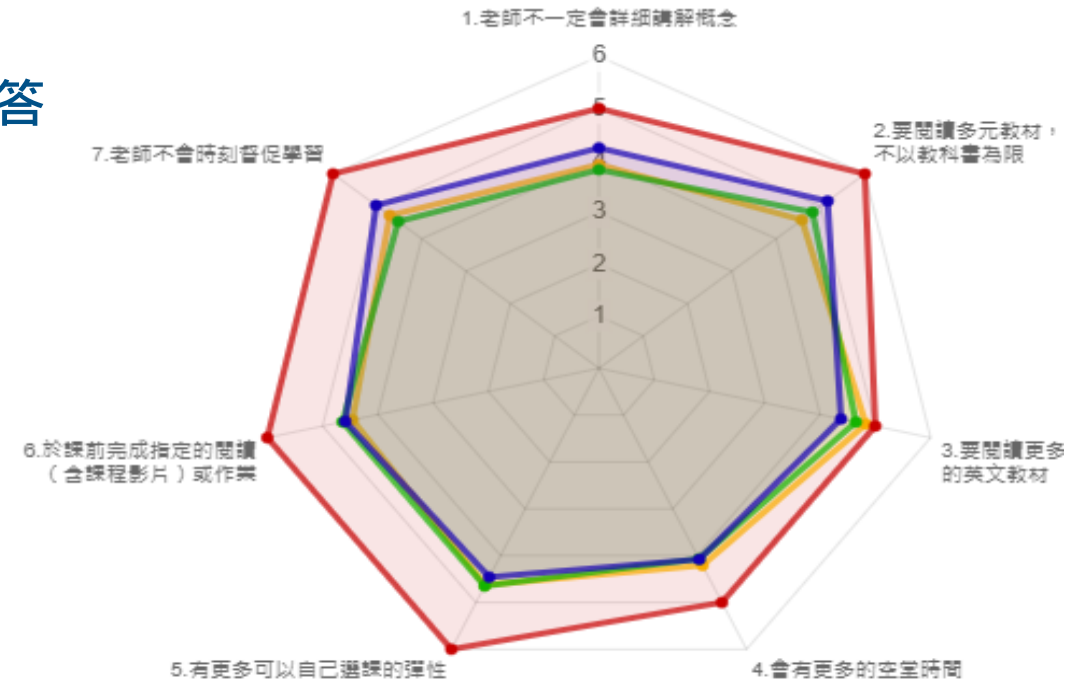

學分抵免

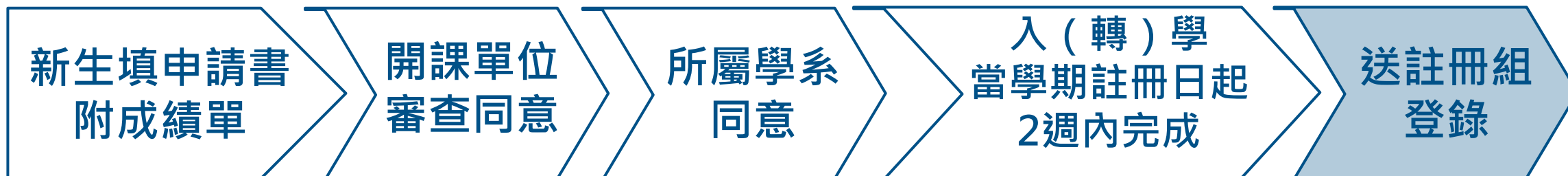

- 抵免學分申請以一次為限，科目學分數得以多抵少
- 抵免學分之上限規定：
 - 轉入二年級之轉學生，至多得抵免45學分；轉入三年級者，至多90學分。
 - 曾在本校或他校就讀之學士班或進修學士班入學新生，至多得抵免110學分。

興人師獎



- 為鼓勵教學，每年3月進行一週網路票選活動，由全校學生票選認真教學的專任教師予以獎勵。
- 可投票數以年級區分：
大學部（含進修學士班）一年級學生1票、二年級學生以2票為限、三年級以上學生以3票為限。研究所以上學生為1票。
- 限投給您曾修課的專任教師。
- 名額有限。依得票數高低進行排序，當選教師得票數必須高於全校總投票數1%。



「大一英文」分級授課

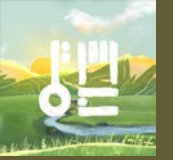

適用對象

- 108學年度起入學之學士班新生、當年度入學之轉學生、復學生。(不含外文系)

選課方式

- 1) 不開放網路加選，統一由語言中心依學測成績進行編班，於通識初選前灌檔，請自行檢視課表。
- 2) 未有學測成績者，請至語言中心網站報名參加分級測驗。



抵免大一英文

本校學生英文能力已達下列各項標準之一者，請於開學第2週以前(112/9/4-112/9/15)攜帶學生證及英檢考試成績單(或成績證書)正本向語言中心提出申請，逾期不受理。

托福iBT測驗78分(含)以上

01

多益測驗785分(含)以上

04

國際英語測驗6級(含)以上

02

全民英檢中高級「複試」(含)以上

05

英國劍橋大學國際英文認證
FCE (含)以上

03

近三年內曾在英語系國家求學兩年以上
(需另附證明)

06



跨域多元學習管道

(修畢學分 ≥ 128學分)

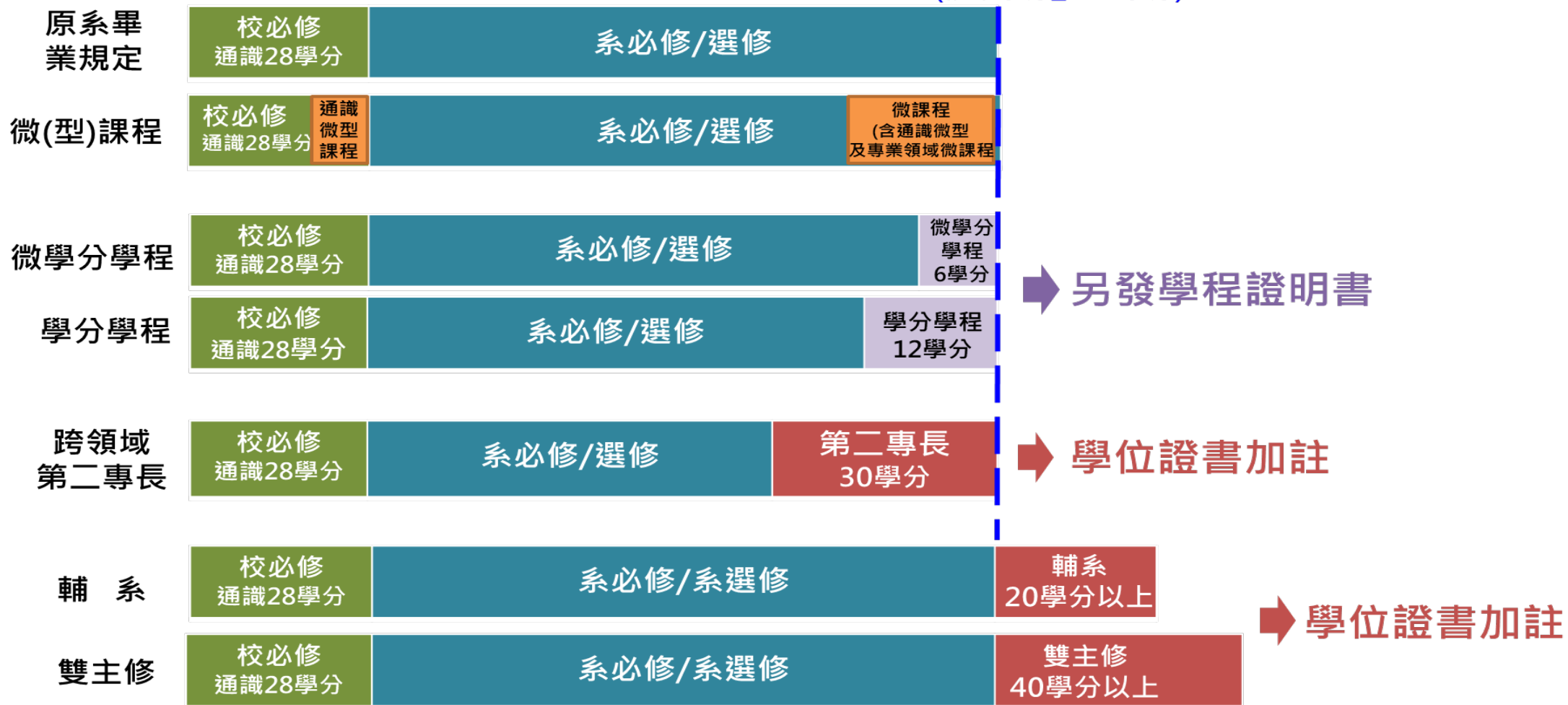

**備註：依各系畢業明細表規範為主。

諮詢單位：註冊組、課務組 電話：(04)22840212、215



輔系、雙主修、第二專長



- 輔系：選修專業必修科目至少**達20學分**。
- 雙主修：修畢第一學年課程成績優異。
(學業平均成績達**75分以上**，或成績名次在該班學生人數**前百分之二十以內**。)
- 第二專長：模組課程應包含該領域基礎核心知識，且總學分數以 30 學分為原則 (最低可為 28 學分，最高不可超過 32 學分)



跨領域學分學程(大學部/研究所)

學分學程學制	學分學程名稱	取得學分學程學分數(微學分學程)	隸屬學院(依院別排序)	負責單位
大學部學分學程 	數位人文與資訊應用學程 (含微學分學程)	15(9)	文學院	圖書資訊學研究所
	華語教學學程	18	文學院	語言中心
	創業學分學程 (含微學分學程)	15(9)	管理學院	管理學院
	食品加工與管理學程	20	農業暨自然資源學院	食品暨應用生物科技學系
	植物生物科技學程	20	農業暨自然資源學院	農業暨自然資源學院
	環境生物科技學程	20	農業暨自然資源學院	土壤環境科學系
	農場場長學分學程	22	農業暨自然資源學院	農業暨自然資源學院
	廢棄物利用之循環經濟學分學程	24	農業暨自然資源學院	食品暨應用生物科技學系
	畜牧場智慧管理學分學程 (含微學分學程)	15(9)	農業暨自然資源學院	動物科學系
	食品安全智慧管理學分學程(含微學分學程)	12(6)	農業暨自然資源學院	食安所
	資料科學學程	21	理學院	應用數學系
	教育大數據學分學程 (含微學分學程)	15(10)	理學院	理學院
	永續環境學程 (含微學分學程)	16	工學院	工學院
	防災科技學程(含微學分學程)	16	工學院	工學院
日本與亞太區域研究學分學程	15(9)	法政學院	國際政治研究所	
研究所學分學程 	生技產業管理暨創業碩士學分學程	9	生命科學院、管理學院	生命科學院、管理學院
	管理理論與實務碩士學分學程(全英語學程)	9	管理學院	管理學院
	亞洲與中國研究碩士學分學程(全英語授課)	9	法政學院	國際政治研究所
	生命科學學分學程(全英語學程)	9	生命科學院	生命科學院
	獸醫科學學分學程(全英語學程)	9	獸醫學院	獸醫學院

諮詢單位：課務組 電話：(04)22840215

轉系

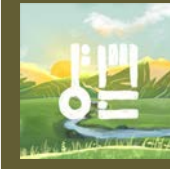

- 學生有下列情形之一者，**不得申請轉系**：
 - 在本校修業未滿一學期之學生。
 - 四年級以上之肄業學生。
 - 尚在休學期間之學生。
 - 招生規定另有規範者(例：國防學士班)。



學習輔導與資源

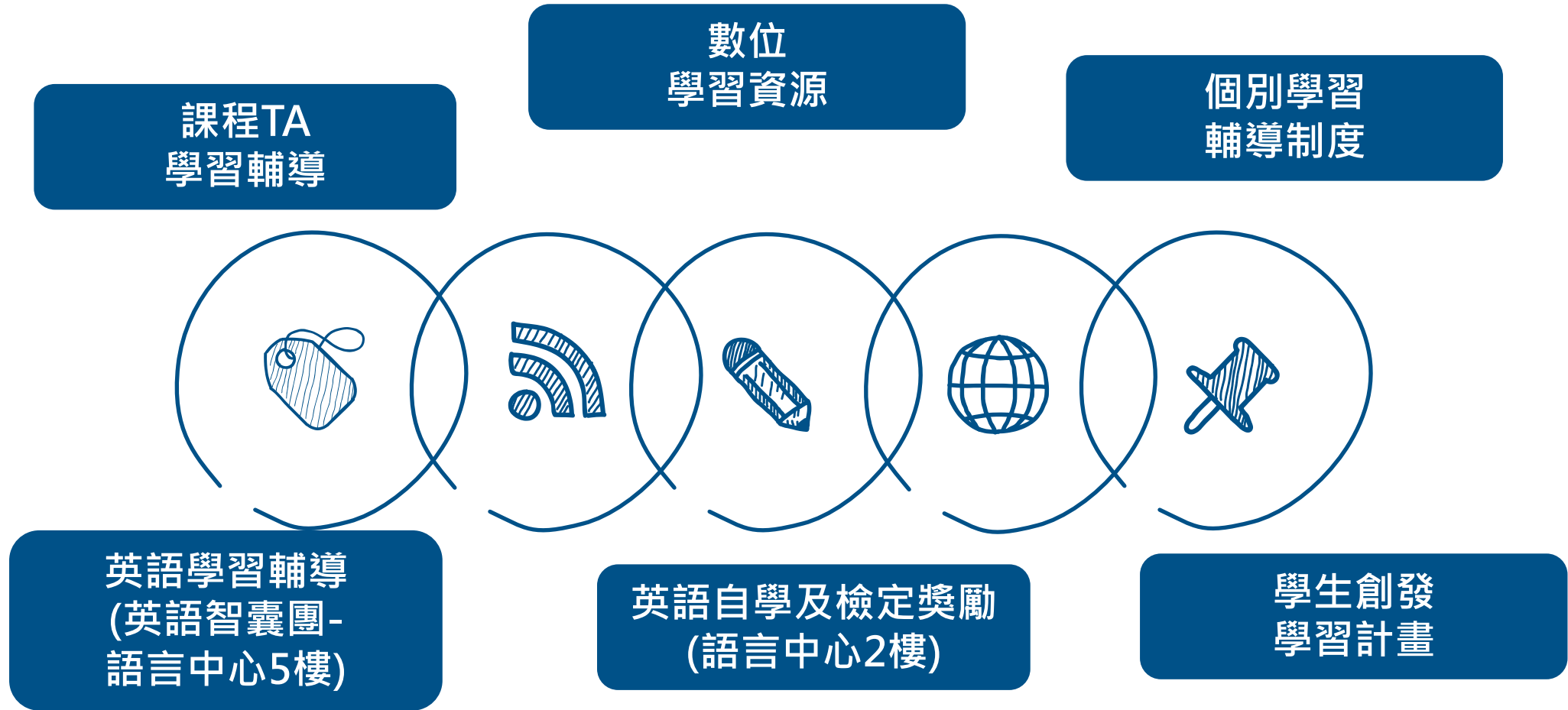

諮詢單位：教發中心 電話：(04)22840218
語言中心 電話：(04)22840326
雙語中心 電話：(04)22840153

學習輔導與資源→TA輔導、學生創發

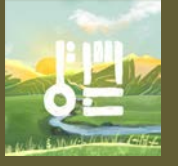

課程TA學習輔導

教學資源暨發展中心補助校院級課程TA，協助課程進行分組討論/課後習題演練/實驗操作的教學事務，修課學生可利用TA時間，詢問課業問題。



學生創發學習計畫

為鼓勵學生積極組隊參與創發類型競賽，促進團隊合作精神、創意思考與問題解決能力之發展，擬補助團隊籌備競賽過程中所需經費。補助額度及案數將視年度預算與申請狀況而定。

學習輔導與資源→個別學習輔導制度

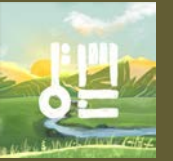

基礎學科學習 諮詢預約服務 (興閱坊)

- 基礎學科學習諮詢預約服務
- 圖書館B1興閱坊
- 期初公告科目及諮詢時段，同學可線上預約([預約連結](#))或現場登記，由值班小老師協助解決課業問題
- 粉專：[搶救課業大作戰-Nchu超級小老師](#)



學生課業 輔導

- 學生課業輔導Tutor申請
- 1對1或1對多課業輔導
- 適用對象：
 - (1)課業成績曾被二一或三二
 - (2)必修科目重修
 - (3)期中學習表現評估被評定為「不及格」或「未定偏不及格」者
 - (4)經老師評估課業嚴重落後者



學生期中 學習表現 評估(預警)

- 第8-12週，授課教師於教務系統登錄學生期中學習表現評估
- 第13週起，學生可於教務系統查詢期中預警科目
- 導師關心晤談

學習輔導與資源→數位學習資源

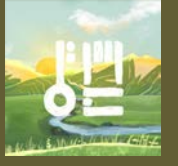

教學科技研習坊

辦理教學科技及數位學習
相關研習課程供學生參與，
歡迎同學踴躍報名。



iLearning數位教學平台

提供數位教學平台讓校內
師生進行線上互動學習。

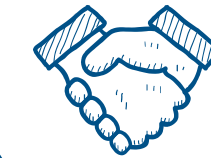

興學堂影音網

提供教學研習活動影音
平台供師生觀看。



學習輔導與資源 → 英語學習輔導與資源

外語學習資源中心(語言中心5樓)



線上學習資源

每位新生皆可申請開設LiveABC外語檢定網學習帳號，可不侷限地點時間，輕鬆自學。



語言密客室

由本校外籍生擔任主持人的全英外語互動環境，藉由有趣的主題及活動，促進英外語學習動機及協助提升英外語溝通能力。



英語智囊團

提供全校學生英外語諮詢服務，包括大一英文課後輔導、多益等校外英檢輔導、履歷自傳、讀書計畫及英文寫作之諮詢服務。

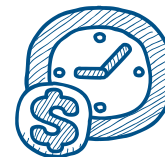

英外語圖書閱讀區

英外語學習書籍、最新英外語學習雜誌內閱之服務。

學習輔導與資源→英語自學資源

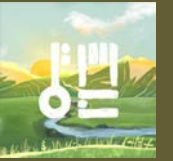

- 硬體設備：英語自學中心

 (校本部)萬年樓二樓

- 提供同學自習、練習英語能力的舒適空間。
- 請攜帶學生證至門口櫃檯辦理登記借用。
- 營運時間：
週一至週五9:00至17:00；
遇國定假日、全校大型活動則另行公告。



- 軟體設備：MyET英語口說學習軟體

- 課程內容：6分鐘英語實力快測、大學通用英文字彙、英檢口說練習。
- 自動語音分析：從發音、語調、流利度、音量分析練習結果、並給予建議
- 全校在學學生皆可申請。

【帳號申請傳送門】



學習輔導與資源→英檢獎勵 |



英國文化協會(雅思IELTS測驗機構)開發手機英檢app

40分鐘 (可無限次數重複測驗) 免費獲得官方證書、輕鬆通過**英語能力畢業標準**



Download the app.
Login.

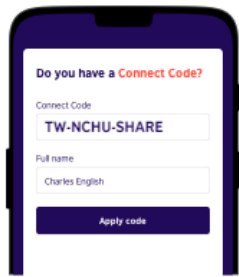

Enter your
Connect Code.

TW-NCHU-SHARE

記得輸入與大學生專屬測驗代碼!



Take the test.
Get your score.

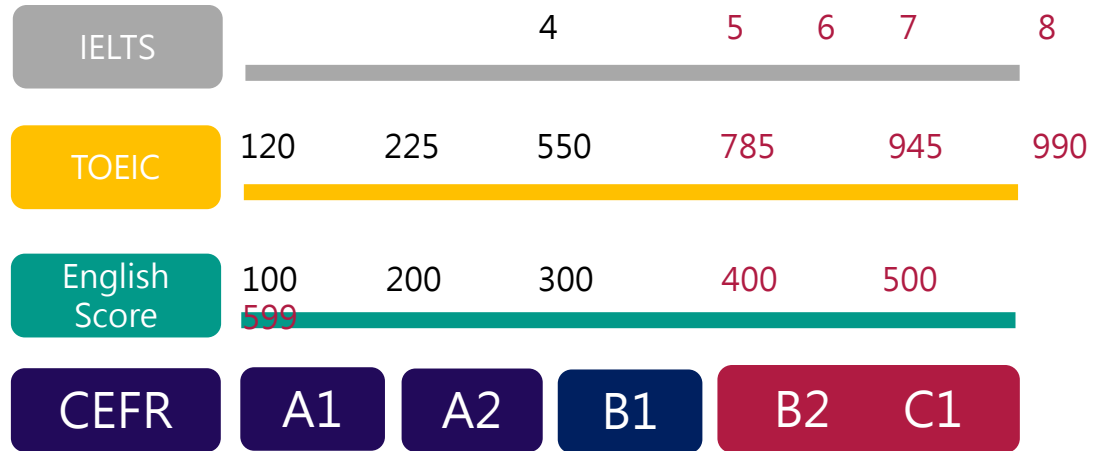

【詳情請掃QRcode】

✘ 欲通過大學部英文畢業標準的同學，需提前線上登記至萬年樓2F英語自學暨檢定中心受測。(外文系、國農企學程等自訂更高畢業標準，請自行洽詢系辦)





學習輔導與資源→英檢獎勵 II

本校學生於在學期間(正式入學後、畢業前)自行報考具公信力之英語檢定

- 多益測驗
- 托福iBT
- English Score
- 培力英檢
- 全民英檢
- 雅思測驗
- 劍橋英語能力分級測驗

聽、說、讀、寫 (可自行任選左列測驗) 4項成績均達CEFR等級

4項均達B2等級
核發新台幣
1,000元獎勵禮券



4項均達C1以上
核發新台幣
2,000元獎勵禮券



獲B2獎勵者，若後續再次參與英檢測驗，且進步至C1(含以上)等級者，再核發1,000元獎勵禮券。

雙語課程學生讀書會計畫



- 鼓勵本國同學攜手外籍同學以英文進行合作學習與課後交流

修讀
全英語授課課程(EMI)
專業學術英文課程(ESAP)
的本國學生與外籍生
共組讀書會



進行方式

EMI實驗課後研討小組

EMI/ESAP課堂文本共讀

繳交成果報告

完成資料繳交
給予學生補助

- 更多詳情請見雙語中心網站：
 - NCHU首頁 > 教務處網站 > 雙語中心

雙語教育學生座談會|研習活動

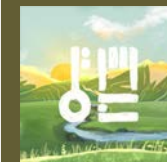

- 雙語教育座談會
 - 專家學者蒞校說明、分享2030雙語國家相關議題
 - 校友蒞校與同學交流EMI全英語授課之於產業競爭力影響相關小型座談會
 - 歡迎全校在學同學踴躍參與
- 專業導向英語課程TA增能培訓工作坊
 - EMI全英語授課課程TA培訓工作坊
 - ESAP專業學術英文課程TA培訓工作坊
 - 歡迎全校同學踴躍參與
- 更多詳情請見EMI中心網站：
 - NCHU首頁 > 教務處網站 > 雙語中心

【近期活動QRcode】



畢業→畢業檢視項目

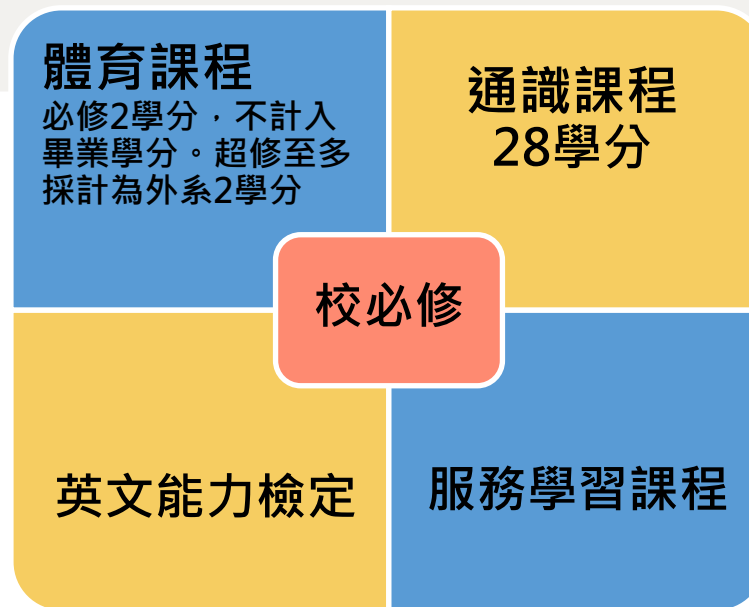
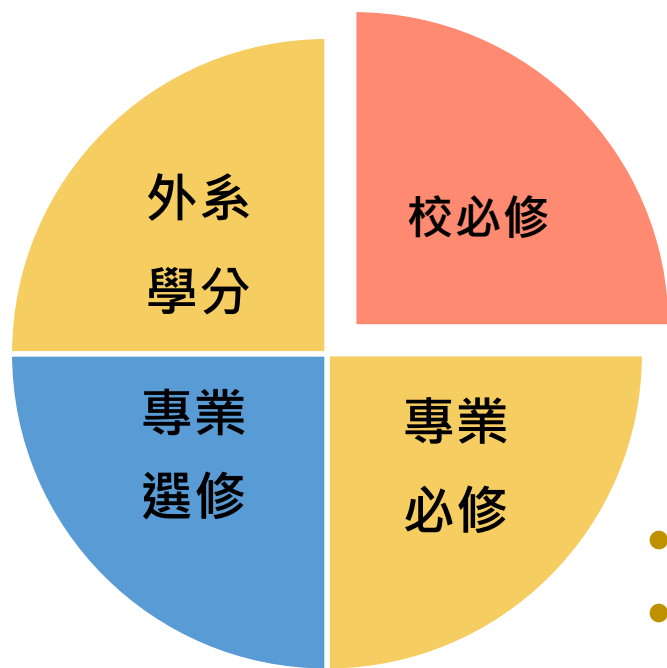

- 修業年限：最低修業年限四年(獸醫系五年)
- 最低畢業總學分數
 - 校必修課程學分
 - 院、系專業必修課程學分
 - 系專業選修課程學分
 - 承認之外系學分
 - 入學資格屬修業年限少於國內高級中等學校及專科學校之國外同等學校畢業生，如海外中五學制畢(結)業生，畢業學分數應增加至少12學分。

畢業→提前畢業資格

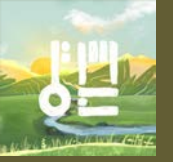

於擬畢業學期規定時
間內填寫申請書

經所屬學系（學位
學程）系主任審核

送教務處註冊組
辦理

- 學生**歷年學業成績總平均八十分以上**（不含畢業當學期）或**學業成績累計名次**（不含畢業當學期）在該系（學位學程）該班級**前百分之十以內**，**平均操行成績85分以上**（不含畢業當學期），並在修業期限屆滿前一學期或一學年修滿應修學分者，得申請提前畢業。
- 轉學三年級及入學後經提高編級至三年級（含）以上之學生，**不得申請提前畢業**。（提前畢業辦法§2）

中興大學英文畢業能力標準



其他通過標準請參照「[國立中興大學英文能力畢業標準檢定辦法](#)」

諮詢單位：語言中心 電話：(04)22840326



本校英文能力檢定考試及格
本校舉辦之EnglishScore Core Skills Test
400 分(含)以上之證書



托福ITP測驗523分以上
托福iBT測驗69分以上



國際英語測驗5.5級(含)以上

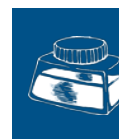

英國劍橋大學國際英文認證PET (含)以上



多益測驗670分(含)以上



通過全民英檢中高級「初試」(含)以上



英文能力檢定及輔導課程

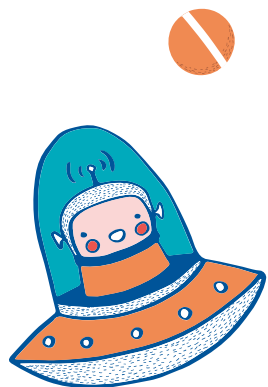

修習規定

- 限參加過校外、校內英檢或大一英文檢定測驗至少一次且成績未達畢業標準之大二(含)以上之學士班學生修習(不含外文系、國農企學程)。(依本校英文能力檢定及輔導課程實施細則第3條及第4條規定)



01

適用對象

- 學士班學生(外文系及國農企學程除外)

課程說明

- 此課程為3學分之課程，但修課學分數不列入畢業學分，通過此課程即通過英文能力畢業標準。

03

02

法規查詢及表格下載



學生可透過「教務處網頁」查詢本校最新教務法規章則及下載各項申請表。

The screenshot displays the NCHU Academic Affairs Office website. At the top, there is a navigation bar with links for 'NCHU首頁', '網站導覽', and '聯絡我們'. A search bar with 'Google 技術強化' and a magnifying glass icon is present, along with language options for '中文版' and 'English'. Below the navigation bar, the website logo and name '國立中興大學 | 教務處' are shown. A horizontal menu contains various service links: '法規章則', '統計資料', '表單下載', '常見問題', '會議紀錄', '作業流程', '常用連結', and '活動花絮'. A secondary menu lists departments: '教務長室', '註冊組', '課務組', '招生組', '教發中心', '通識中心', and 'EMI中心'. A pink banner indicates the current semester: '第 6 週(學期 1/3)'. Below this, two main content areas are shown: '法規章則' and '表單下載'. Each area features a search bar with a dropdown menu for the unit (e.g., '所有單位' or '註冊組') and a search input field. Below the search bars are tables of search results.

文件標題	說明	發佈單位	下載
.3-32國立中興大學綜合教學大樓攝影棚及多媒體工作室借用藍收入支出管理要點	經108.8.8簽奉校長核定	課務組	PDF(185.6 KB)
.1-01國立中興大學學則	經108.4.19第84次校務會議通過	教務長室	PDF(330 KB)

文件標題	說明	發佈單位	下載
F2-55博士論文考試結果通知書		註冊組	ODT(10.5 KB)
F2-54教師擔任博士班研究生論文口試明確表及聘函		註冊組	ODT(157.8 KB)

諮詢單位：教務處 電話：(04)22840208

在學證明、成績單表件申請



在學證明、成績單及
各項表件之申請：

請攜帶學生證至
行政大樓一樓註冊組
或綜合教學大樓一樓
107室前之自動繳費
機繳費申請。



遺失或損毀補發
學生證：

請持身分證件正本、
工本費200元辦理
補發。

綠手指傳習



01 想在教室外開個小農場嗎？

- 綜合教學大樓 2、3 樓共同教室走廊花臺，開放給今年度入學**學士班一年級**各班種植“**班花、班草**”。

02 幫你備妥料，等你來開墾！

- 請各班班代收齊植栽需求表後，交給**課務組**彙整。
- 預計利用勞作教育時段請各班的代表同學一起動手種花草。

03 良心建議

- 如果不小心種壞了.....貴班可以選個更好存活的植物重新種植。
- **千萬不要**選種**有毒植物、管制性植物**或置放**假花假草**。



研習小間



- 在哪裡？
 - 綜合教學大樓5樓 Y501-Y504小教室。
- 使用方法？
 - 開放時間：學期間週一至週五，每日早上8:30至晚間9:30，假日不開放。
 - 同學可持學生證至綜合教學大樓1樓107室綜大管理中心借用。
 - 研習小間提供同學於**空堂期間**課業**討論專用**，但音量以不妨礙他人為限。
 - 允許同學可攜帶飲料。油膩**熱湯及含酒精之飲料不可攜入**。飲料請用密封、不易灑出的容器盛裝。
 - **禁止吸煙、手機關機**或設定為**靜音**模式。
 - 使用者請隨時**注意個人物品**，並**妥善保管**。
 - 請遵守管理人員之指示。





綜合教學大樓4樓置物櫃

- **在哪裡？**
 - 綜合教學大樓4樓西北側電梯出口
- **使用方法？**
 - 供暫置隨身物品，請愛護公物。
 - 本置物櫃採**投幣(10元)附鎖式**，歸還時退幣。
 - 服務時間：學期間週一至週五上課日早上8時至晚間10時；非上課期間將不提供使用。
 - 請於**每日晚間10時前取出個人寄放物品**，閉館後將全面清空存物。
置物櫃非保險櫃，貴重物品請自行保管，管理單位不負保管及賠償責任。
 - 不定期例行檢查，**危險物品、寵物、食物、易腐敗物、違禁等物品，不得存放置物櫃**，以維護公共安全與環境清潔。如有不法或破壞情事，將公布監視畫面，並依法送相關單位嚴辦及追究賠償之責。





綜合教學大樓1至5樓605及1308教室借用

● 哪裏借用？

- 綜合教學大樓1樓107室綜大管理中心
- 請上課班級指派一位同學攜帶學生證至綜大管理中心登記借用教室鑰匙及E化講桌磁卡等。

● 綜大管理中心

- 連絡電話：04-22840853。
- 工作內容：綜合教學大樓1至5樓、605及1308教室教學設備之借用歸還及故障排除。
- 營運時間：
 - 學期間：週一至週五8:00至21:50；
 - 寒、暑假：週一至週五8:00至17:00。

諮詢單位：課務組 電話：(04)22840215



歡迎各位同學加入中興大學的行列

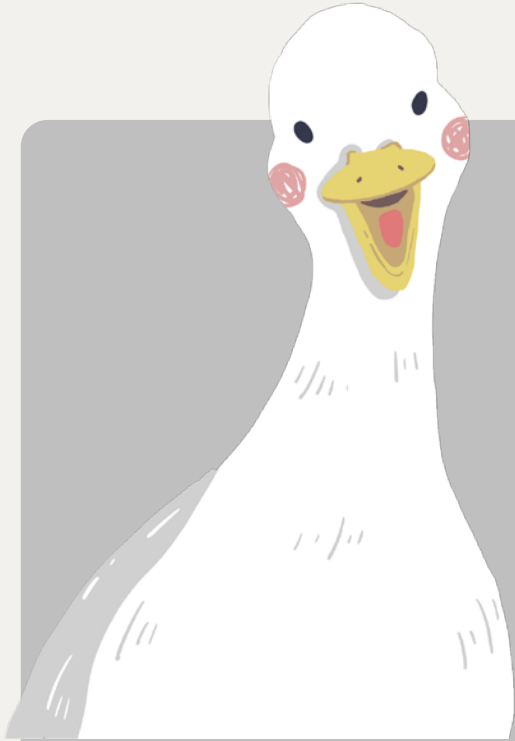

落實「以學生為本位、以學生學習
成效為導向」之教學理念，
達成學校教育目標。

